رمضانيات

يومية مسائية تصدر عن وكالة أبراس
الإدارة 17721503 التوزيع 35009633
الإعلانات 33972970 www.aprasadvt.com
aprasadvt@gmail.com

شهر رمضان الذي أنزل فيه القرآن هدى للناس

الخميس 15 رمضان 1436 هجرية • 2 يوليو 2015 ميلادية

السنة السابعة العدد 191 Ramadanyat

لدى استقبال جلالته لأهالي محافظتي العاصمة والشمالية

جلالة الملك: المجالس الرمضانية تعزز قيم التواصل والمحبة وأهل البحرين امتازوا بها عبر تاريخهم العريق

يوم تخفق فيه القلوب بنبض المشاعر الصادقة، تغمرها ملامح السعادة بلقاء قائد الوطن الذي يحمل حبّ الوطن وأهله ويمنحه وافر عطائه، هكذا عبرت قلوب أهالي محافظتي العاصمة والشمالية عند لقاء حضرة صاحب الجلالة الملك حمد بن عيسى آل خليفة عاهل البلاد المفدى في القصر العامر قصر الشيخ حمد بن عيسى آل خليفة الذي طالما التقى فيه أجداد جلالة الملك المفدى الكرام مع أعيان العاصمة وتبادلوا أحاديث الأدب والفكر والسياسة وقضايا الناس، بما يعكس قصة تلاحم بين ملك وشعب يبادله الحب الصادق في تعبير عفوي فيه من النقاء ما يفوق الوصف.

وبهذه المناسبة قال الشيخ هشام بن عبد الرحمن آل خليفة محافظ محافظة العاصمة إنه لمن دواعي الفخر والاعتزاز أن نحظى بلقاء جلالة الملك بحضور هذا الجمع الطيب من أهالي محافظة العاصمة، مهنئين جلالة الملك والأسرة الكريمة وحكومة وشعب مملكة البحرين بشهر رمضان المبارك، داعين المولى العزيز الحميد أن يعيده على جلالته وعلى الأمتين العربية والإسلامية باليمن والخير والبركات، مؤكدين الولاء والحب لجلالته.

وقدم محافظ العاصمة هدية تذكارية إلى جلالة الملك المفدى عبارة عن كتاب صور من تاريخ المنامة يتضمن مجموعة صور نادرة وقديمة من تاريخ المنامة تعرض لأول مرة ...“ رمضانيات ” تابعت الحدث الهام على قلوب أهالي محافظتي العاصمة والشمالية ونقلت تفاصيله، كما تنفرد بحوار حصري وخاص مع محافظ العاصمة الشيخ هشام بن عبد الرحمن آل خليفة حول كتاب ”صور من تاريخ المنامة“...

”عدد خاص“

عني برعايتها الخلفاء والملوك والأمراء ”الجزء الأول“

ترميم الكعبة .. ”رَبَّنَا لِيُقِيمُواْ الصَّلاَةَ“

قال الله سبحانه وتعالى ”جَعَلَ اللّهُ الْكَعْبَةَ الْبَيْتَ الْحَرَامَ قِيَاماً لِّلنَّاسِ وَالشَّهْرَ الْحَرَامَ وَالْهَدْيَ وَالْقَلاَئِدَ ذَلِكَ لِتَعْلَمُواْ أَنَّ اللّهَ يَعْلَمُ مَا فِي السَّمَاوَاتِ وَمَا فِي الأَرْضِ وَأَنَّ اللّهَ بِكُلِّ شَيْءٍ عَلِيمٌ“.. إن خير البقاع على وجه المعمورة بلد الله الحرام مكة المكرمة مهبط الوحي وموطن البعثة المحمدية التي اختارها الله لبيته الحرام، ولقد اختصها الله تعالى بمزيد من الفضل، وجعل لها من الحرمة والمكانة هي ومدينة رسوله ما ليس لغيرهما من سائر البقاع، ولا أدل على ذلك من مضاعفة الصلاة فيها، إذ الصلاة في المسجد الحرام بمائة ألف صلاة فيما سواه، لذا فلا غرابة أن يكون لهذه المدينة المقدسة مكانة جليلة في نفوس المسلمين، تحمل على رعايتها والعناية بها، ولا سيما ممن شرفه الله بالولاية عليها، فلقد عني الولاة من الخلفاء والسلاطين والملوك والأمراء على مر التاريخ الإسلامي بهذه المدينة المقدسة، وحظي المسجد الحرام بالعمارة والتشييد والعناية على أفضل صورة ممكنة في كل عصر بما يناسبه، غير أن ما تحقق للمسجد الحرام في العهد السعودي الزاهر، قد تميز عما حصل له في العصور السابقة..

مجالس

مجالس رمضان امتداد لتاريخ قديم وفرصة لمناقشة القضايا

[illegible]

@alayamnewspaper @alayam @alayam

www.alayam.com

لدى استقبال جلالته لأهالي محافظتي العاصمة والشمالية

جلالة الملك: لقاءات القلوب على المحبة والوفاء من أهم ركائز المجتمع البحريني

إن المتأمل لمسيرة الإنجاز والتطور غير المسبوقين في ظل عهد حضرة صاحب الجلالة الملك حمد بن عيسى آل خليفة عاهل البلاد المفدى حفظه الله ورعاه بفضل الخطط التنموية الموجهة لكافة شرائح وفئات المجتمع يدرك بما لا يدع مجالاً للشك ما يكنه جلالته من رعاية دائمة وعطف أبوي نحو أبناء هذا الوطن المعطاء وما يسعى إليه جلالته من تحقيق الرفعة والعزة والرفاه لأبناءه المواطنين الذين هم على يقين بأن جهود جلالته الخيّرة في تحقيق الخير لمواطنيه ليست خفية على ذي بصر أو بصيرة لتشّكل تلك الجهود علامة مميزة في تاريخ وطننا الغالي ونهضته المباركة التي يقودها جلالته بكل عزمٍ وحنكة واقتدار.. هكذا تحدثت القلوب بلسان صدق ويقين ثابت وولاء مخلص عند لقاء حضرة صاحب الجلالة الملك حمد بن عيسى آل خليفة عاهل البلاد المفدى في القصر العامر قصر الشيخ حمد بن عيسى آل خليفة، بما يعكس قصة تلاحم بين ملك وشعب يبادله الحب الصادق في تعبير عفوي فيه من النقاء ما يفوق الوصف.

وبهذه المناسبة، أكد محافظ العاصمة الشيخ هشام بن عبد الرحمن آل خليفة إننا نحمد الله بأن منّ علينا بقيادة اتخذت الرشد نهجا والحكمة سبيلا، وساست الناس بالعدل والحنكة؛ فكسبت القلوب والعقول وحققت من الإنجازات ما يشار إليه بالبنان على المستوى المحلي والعالمي.

وقدم المحافظ خلال اللقاء هدية تذكارية إلى جلالة الملك المفدى عبارة عن كتاب "صور من تاريخ المنامة" يتضمن مجموعة صور نادرة وقديمة من تاريخ المنامة تعرض لأول مرة ..." رمضانيات " تابعت الحدث الهام على قلوب أهالي محافظتي العاصمة والشمالية ونقلت تفاصيله، كما تنفرد بحوار حصري وخاص مع محافظ العاصمة الشيخ هشام بن عبد الرحمن آل خليفة حول كتاب "صور من تاريخ المنامة"...

استقبل حضرة صاحب الجلالة الملك حمد بن عيسى آل خليفة عاهل البلاد المفدى حفظه الله في قصر الشيخ حمد المهنئين من أهالي محافظة العاصمة والمحافظة الشمالية بمناسبة شهر رمضان المبارك في إطار اللقاءات التي يحرص عليها جلالته مع رجالات المملكة من مختلف مدن البحرين وقراها، حيث رفعوا إلى المقام السامي لصاحب الجلالة أيده الله أصدق التهاني وأطيب الأمنيات بهذا الشهر الفضيل، ضارعين إلى المولى العلي القدير ان يعيده على جلالته أعواماً عديدة بموفور الصحة والسعادة وعلى شعب البحرين الكريم بالخير واليمن والبركات.

وفي بداية المقابلة تشرف الأهالي بالسلام على جلالة الملك المفدى، معربين عن أسمى آيات الولاء وأعمق مشاعر الشكر والتقدير على تفضل جلالته بالالتقاء بهم، مشيدين بالرعاية والاهتمام الذي يوليه جلالة الملك المفدى لمحافظتي العاصمة والشمالية وأهاليهما كافة وبقضايا المواطنين ومصالحهم وتأمين الحياة الكريمة لهم على مختلف المستويات.

وقد استهل اللقاء بتلاوة آيات من الذكر الحكيم وبعدها رحب حضرة صاحب الجلالة الملك المفدى بالجميع، وتبادل معهم التهاني بهذه المناسبة المباركة، شاكرا جلالته لهم هذه المشاعر الطيبة، منوها حفظه الله بما لشهر رمضان الكريم من فضائل خصه الله تعالى بها تتعزز من خلالها قيم التواصل والمحبة والتآلف وتبادل الزيارات الأخوية من خلال المجالس الرمضانية التي امتاز بها أهل البحرين عبر تاريخهم العريق، مؤكدا جلالته على أهمية الاستفادة من هذه الأجواء الروحانية في تعزيز الوحدة الوطنية في مملكة البحرين بلدا للتآخي والتعايش بين الجميع.

جلالة الملك:

نبادلكم التهاني بالشهر الكريم سائلين اللّه أن يعود عليكم وعلى أسركم بالخير والنعمة. أود أن أشكركم على إرادتكم الصلبة ومواقفكم الوطنية لحفظ البلد وحفظ البحرين وأهلها بهذه المواقف الصحيحة القوية.

كما أكد جلالة الملك المفدى أن هذه اللقاءات التي تجمع القلوب على المحبة والوفاء والإخلاص هي من أهم الركائز في مجتمعنا البحريني المتحاب ومن عاداتنا العربية الأصيلة النابعة من تراثنا البحريني العريق التي نحرص على المحافظة عليها منذ عقود طويلة، ونحث أبناءنا عليها دائماً.

ثم تفضل جلالة الملك المفدى بإلقاء كلمة قال فيها جلالته نحن نبادلكم التهاني بالشهر الكريم والفضيل سائلين اللّه عز وجل ان يعود هذا الشهر عليكم وعلى اسركم وأهليكم والجميع بالخير والنعمة ان شاء اللّه.. أود ان أشكركم على إرادتكم الصلبة ومواقفكم الوطنية لحفظ البلد وحفظ البحرين واهلها بهذه المواقف الصحيحة القوية وللّه الحمد.. ان من المؤسف ان ما حدث في دولة الكويت الشقيقة واننا باسم الجميع قدمنا التعازي إلى أخينا صاحب السمو الشيخ صباح الأحمد الجابر الصباح وإلى أهل الكويت وعسى اللّه ان يسكنهم فسيح جناته كشهداء للوطن ان شاء اللّه وان الخير سوف ينتصر على الشر بإذن اللّه .. أشكركم مرة أخرى وكل عام وانتم بخير".

الرشد نهجا

وقدم محافظ العاصمة هدية تذكارية إلى جلالة الملك المفدى عبارة عن كتاب صور من تاريخ المنامة يتضمن مجموعة صور نادرة وقديمة من تاريخ المنامة تعرض لأول مرة.

وبهذه المناسبة قال الشيخ هشام بن عبد الرحمن آل خليفة محافظ العاصمة إنه لمن دواعي الفخر والاعتزاز أن نحظى بلقاء جلالة الملك بحضور هذا الجمع الطيب من أهالي محافظة العاصمة، مهنئين جلالة الملك والأسرة الكريمة وحكومة وشعب مملكة البحرين بشهر رمضان المبارك، داعين المولى العزيز الحميد أن يعيده على جلالته وعلى الأمتين العربية والإسلامية باليمن والخير والبركات إنه سميع الدعاء، مؤكدين الولاء والحب لجلالته.

وأضاف محافظ العاصمة، " إننا نحمد اللّه سبحانه بأن من علينا بقيادة اتخذت الرشد نهجا والحكمة سبيلا، وساست الناس بالعدل والحنكة؛ فكسبت القلوب والعقول وحققت من الإنجازات ما يشار إليه بالبنان على المستوى المحلي والعالمي لتصبح مملكة البحرين الصغيرة برقعتها الجغرافية كبيرة بقيادتها وبأبنائها وبناتها المخلصين الذين حازوا قصب السبق في كل مضمار، فهنيئا لنا بقيادة سليل المجد ووارث مكارم الأخلاق والسجايا من آل خليفة الكرام حضرة صاحب الجلالة عاهل البلاد المفدى.

وأشاد محافظ العاصمة بحِرْص جلالة الملك على الاستماع إلى مطالب أبناء الشعب وتلبية احتياجاتهم وحث جلالته للمسئولين دائما للنزول للمواطنين وتفقد أحوالهم عن كثب، مؤكدا أنه لم يكد يمر على اللقاء الميمون بين جلالة الملك وأبناء محافظة العاصمة عام واحد حين رفعوا لجلالته احتياجاتهم في مثل هذا الشهر الكريم وكان على رأس أولوياتها الخدمات الإسكانية حتى وجه صاحب الجلالة الملك المفدى صاحب السمو الملكي الأمير سلمان بن حمد آل خليفة ولي العهد نائب القائد الأعلى النائب الأول لرئيس مجلس الوزراء لوضع حجر الأساس لأكبر مشروع إسكاني في تاريخ العاصمة، إنه مدينة شرق سترة التي سوف تستفيد منها أكثر من خمسة آلاف أسرة بحرينية وسوف تكون شاهدا على التطور العمراني وتكامل الخدمات في مملكة البحرين في ظل العهد الزاهر لجلالة الملك المفدى، مؤكدا أن كل الاحتياجات التي تم رفعها إلى جلالة الملك هي في أيد أمينة تعمل على تلبيتها في مصافحة رائعة بين الإرادة الملكية والتطلعات الشعبية.

وختم بالقول نؤكد لجلالة الملك والقيادة الرشيدة بأننا جميعا وكل المخلصين من أبناء وبنات هذا الوطن الغالي نقف بنيانا مرصوصا خلف جلالته حفظه اللّه ورعاه، مجددين البيعة ومؤكدين والولاء والحب لمقامه السامي، داعمين لمشروع جلالته الإصلاحي من أجل حاضر مملكة البحرين ومستقبلها الزاهر بقيادتها الحكيمة وشعبها الوفي.

المنامة .. صور عبر التاريخ

وفيما يتعلق بكتاب صور من تاريخ المنامة أكد الشيخ هشام بن عبدالرحمن آل خليفة محافظ محافظة العاصمة في مقابلة مطوّلة أجرتها مجلة "رمضانيات" أن إنجاز كتاب "صور من تاريخ المنامة" يعّد إحدى ثمار التعاون والتنسيق بين محافظة العاصمة وأهاليها الذين حرصوا على إمداد المحافظة بألف صورة توثق جوانب مهمة من تاريخ البحرين، وكثير

محافظ العاصمة الشيخ هشام بن عبدالرحمن آل خليفة:

القيادة اتخذت الرشد نهجا والحكمة سبيلا وساست الناس بالعدل والحنكة

كتاب "صور من تاريخ المنامة" يوثق ١٠٠ صورة قديمة ونادرة من تاريخ العاصمة

الكتاب ثمرة تعاون بين "المحافظة" في عملية التوثيق التاريخي

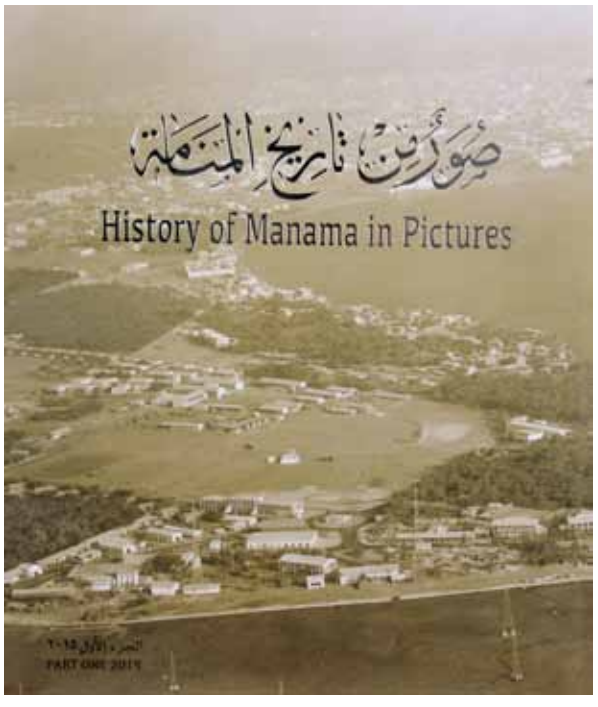

منها ينشر للمرة الأولى حيث تم اعتماد افضل ١٠٠ صورة للكتاب نظراً لجودتها ودقتها، حيث تشهد جميع الصور بماضي الذين ضحوا من الآباء والأجداد المخلصين الذين عاهدوا الله الوقوف خلف راية المؤسسين الأوائل بوصف العاصمة قلب المملكة النابض وما نعيشه اليوم من مكتسبات شاهد على حجم مسيرة الإنجاز والتطور غير المسبوقين في ظل حكم حضرة صاحب الجلالة الملك حمد بن عيسى آل خليفة عاهل البلاد المفدى.

وقال إن إصدار محافظة العاصمة لهذا الكتاب يأتي انطلاقا من رؤية محافظة العاصمة المتمثلة في أن تكون محافظة رائد ومتميزة في خدمة المواطنين والمقيمين من أجل حياة أفضل وتنمية مستدامة، حيث ارتأت المحافظة أهمية توثيق تاريخ المحافظة بالصور التاريخية لتكون شاهداً على المسيرة التنموية التاريخية التي شهدتها مملكة البحرين في العقود الماضية، وحرصاً منهم على جمعها وعرضها على زوار وضيوف البلاد، منوهاً بإن هذا الكتاب يعد إضافة إلى سلسلة المنشورات والاصدارات التي تصدرها بشكل سنوي أو دوري، للدور الذي تلعبه في إذكاء المهتمين بكافة المعلومات والبيانات القيّمة حول الجوانب المتعلقة بمجمل المشاريع والبرامج والفعاليات التي أقامتها المحافظة.

وأشار إلى أن كتاب "صور من تاريخ المنامة" هو إحدى ثمار التعاون والتنسيق بين محافظة العاصمة وأهاليها الذين حرصوا على إمداد المحافظة بألف صورة التي توثق جوانب مهمة من تاريخ البحرين، وكثير منها ينشر للمرة الأولى حيث تم اعتماد افضل ١٠٠ صورة للكتاب نظراً لجودتها ودقتها، الأمر الذي يبعث على المزيد من الفخر والاعتزاز ويدفعنا نحو مضاعفة الجهود للتعاون مع المهتمين بالتاريخ والصور القديمة من أجل إصدار نماذج مشابهة تحكي تاريخ العاصمة وتثري المكتبة البحرينية، لتكون ملهما للأجيال القادمة وتوثيقا لحقبة مهمة من تاريخ البحرين ليتعلم الأبناء كيف عاش الآباء والأجداد، ومرجعا هاماً للدارسين والمهتمين بالتاريخ، وقد حرصنا على ترجمة هذا الكتاب إلى اللغة الإنجليزية ليكون مرجعا للزوار والمهتمين والباحثين من غير الناطقين باللغة العربية، مما يجعلنا حريصين كل الحرص على إخراج الكتاب بأفضل صورة له تجعل منه مرجعاً مهماً عن المنامة.

وأوضح أنه الكتاب مر خلال فترة إعداده على عدة مراحل أهمها جمع الصور التاريخية النادرة للمنامة والتي لم تنشر أو تعرض من قبل، حيث مر الكتاب بفترة إعداد طويلة قاربت العام من خلال جمع الصور ورصد المعلومات المهمة والتاريخية التي من شأنها أن تكون مرجعاً، وما هذا الكتاب إلا شهادة وفية وتوثيق مهم لأهم اللحظات التي تخلد تاريخ المنامة.

ونوه إلى أن هذا هو الإصدار الأول للكتاب التاريخي عن العاصمة، وبإذن الله تعالى نسعى لإصدار عدد ثاني وثالث من الكتاب نظراً لامتلاكنا كم كبير من الصور والمعلومات التي نرغب في توثيقها بأعداد أخرى لتوثيق حياة أهل العاصمة، ونطلب من الأهالي الكرام التواصل مع محافظة العاصمة لتزويدنا بالصور والمعلومات التاريخية عن المنامة من أجل نشرها في الإصدارات القادمة.

وأفاد أنه انطلاقا من رؤية محافظة العاصمة "محافظة رائدة ومتميزة في خدمة المواطنين والمقيمين من أجل حياة أفضل وتنمية مستدامة"، وإيماناً من تطلعات ومسئوليات المحافظة التي نيطت بها نحو المساهمة في الاشراف على السياسات العامة والخطط التنموية بوصفهما ركيزتيْن من ركائز تحقيق الشراكة المجتمعية لتعميق الحس الوطني وترسيخ الوحدة الوطنية، تعمل المحافظة العاصمة وفقاً لرؤيتها الجديدة التي تأتي متلازمة مع مدلولات عمل المحافظة ومسيرتها التطورية بهدف تقديم انعكاسه حقيقية لجوهر عمل كافة الإدارات والأقسام الساعية إلى تطوير الخدمات العامة بوصفها حلقة الوصل بين الجهات الخدمية من جهة والمواطنين والمقيمين من جهة ثانية، حيث توصف محافظة العاصمة بأنها جهة تنسيقية، وبمعنى أدق توصف المحافظة بأنها حلقة وصل بين الجهات الحكومية من جهة

والمواطنين والمقيمين من جهة أخرى، وتعظيم تلك الصفة يأتي من خلال التنسيق والتعاون بين الجهات المتعاونة لحلحة كافة القضايا والمشاكل التي تؤرق الأهالي لضمان الارتقاء بالمحافظة إلى مصاف ومستويات الجودة والمعايير الدولية وانتهاءً نحو تحقيق رؤية مملكة البحرين الاستراتيجية ٢٠٣٠ التي تنشدها القيادة الرشيدة على الدوام.

وشدد المحافظ على أن محافظة العاصمة تولي أهمية قصوى للمنشورات والاصدارات التي تصدرها بشكل سنوي أو دوري، للدور الذي تلعبه في إذكاء المهتمين بكافة المعلومات والبيانات القيّمة حول الجوانب المتعلقة بمجمل المشاريع والبرامج والفعاليات التي اقامتها المحافظة، وللتأكيد على النهج الذي تسير عليه، أصدرت المحافظة مطلع العام الفائت تقريرها السنوي الأول لعام ٢٠١٣م، بالإضافة إلى التعاون مع صحيفة الوطن في تخصيص صفحة شهرية أصدر إلى الآن سبعة أعداد نشر في ثناياها جميع الأوجه الصحفية أتيح من خلالها الفرصة لأهالي العاصمة من وجهاء وأعيان ورجال اعمال في نشر ما يجول بخاطرهم بما يتعلق بأحوال العاصمة ككل، إذ يعتبر قيام المحافظة بإصدار تلك الاصدارات بالخطوة الفريدة من نوعها على مستوى كافة المحافظات تضاف إلى سلسلة إنجازات المحافظة.

وأضاف المحافظ أنه ومن هذا المنطلق، استطاعت محافظة العاصمة طوال عام ٢٠١٤م، إنجاز عدد ٢٢٢ قالباً صحفياً متعدداً شمل بالمجمل "أخبار صحفية، تصريحات، لقاءات، مقابلات، تحقيقات"، حيث تأتي هذه الزيادة المطردة في الإنتاج الصحفي بهدف تكوين قدرات الخلق والإبداع في مجالات صياغة الصورة الإيجابية للمحافظة وفق رسالتها ورؤيتها، والتركيز على توحيد الخطاب الإعلامي وإتباع أفضل السبل المثلى في صياغة الرسائل الاعلامية ونقل مضامينها عبر وسائل الإعلام لضمان زيادة نسبة ترويج المحافظة لفعالياتها وابراز أنشطتها وبرامجها وتعريف المواطن والمقيم بالأدوار المختلفة التي تقوم بها المحافظة، وقد أصدرت محافظة العاصمة مؤخراً كتابها السنوي لسنة ٢٠١٤م وللعام الثاني على التوالي، والذي يوثق سبل التعاون المشتركة بين محافظة العاصمة والأهالي، إلى جانب إصدار العديد من المطبوعات المتعلقة بمشروع العاصمة الخضراء، وكذلك كتيبات تعريفية بالمحافظة باللغتين العربية، والعديد من المطبوعات الأخرى المتعلقة بأنشطة وفعاليات وبرامج محافظة العاصمة.

وأكد المحافظ أن الجميع يدرك بأن محافظة العاصمة تستذكر مكتسبات تاريخها العريق إخلاصاً وتقديراً للسواعد التي عملت في بناء هذه المحافظة المعطاءة، فالأرض، والسواحل، والأسواق، والأزقة جميعها تشهد بماضي الذين ضحوا من الآباء والأجداد المخلصين اللذين عاهدوا الله الوقوف خلف راية المؤسسين الأوائل، حاملين الأمانة والرغبة الجامحة في تأسيس بناء شامخ نعيش واقعه اليوم ونقطف طلعه النضيد، وحاضر العاصمة المنامة قلب المملكة النابض والتي نعيش واقعها اليوم شاهدة على حجم مسيرة الإنجاز والتطور غير المسبوقين في ظل حكم حضرة صاحب الجلالة الملك حمد بن عيسى آل خليفة عاهل البلاد المفدى الذي وبفضل حنكته ورؤيته الثاقبة عزز من دور العاصمة في الشأنين الإقليمي والدولي، فلم تشكل المساحة الجغرافية الصغيرة حجر عثرة أمام طريقها نحو تحقيق انجازات حضارية عظيمة وصروح شامخة في شتى الميادين اتسمت بالشمولية والتكامل في جوانبها التنموية والبشرية والاقتصادية والاجتماعية والسياسية.

وفيما يتعلق بصورة الغلاف، قال المحافظ إنه لا بد أن أشير إلى أن صورة غلاف الكتاب من الصور النادرة عن العاصمة المنامة، حيث أخذت الصورة في خمسينيات القرن الماضي من طائرة، لتبين هذه اللقطة التاريخية جمال منطقة الجفير حتى قصر القضيبية العامر، وتبين كذلك كيف كان الناس يعيشون على السواحل الجميلة.

وحول فكرة إصدار الكتاب، كشف المحافظ أن فكرة إصدار الكتاب جاءت من أجل تقديمه كإهداءات لزوار محافظة العاصمة يعرض لهم تاريخ العاصمة، حيث جاء إصدار هذا الكتاب من محافظة العاصمة ليبين دورها بتعاون الأهالي في عملية التوثيق التاريخي، ويعطي صورة حول التطور الحضاري الذي شهدته مملكة البحرين في ظل العهد الزاهر لحضرة صاحب الجلالة الملك حمد بن عيسى آل خليفة عاهل البلاد المفدى حفظه الله ورعاه، وقد حرصنا على إصدار الكتاب باللغتين العربية والإنجليزية وذلك لأهمية الأمر، كون هذا الكتاب سيعرض على الضيوف من الدول العربية والأجنبية، ويعتبر إنجاز هذا الكتاب القيّم بمثابة شرف لا يضاهيه شرف يعبر عن مدى حرص محافظة العاصمة على إمداد الخبراء والمتخصصين والمهتمين بالصور النادرة والفريدة التي تحاكي واقع وحال محافظة العاصمة قديماً، باعثاً ذلك المزيد من الفخر والاعتزاز في قلوب أهالي العاصمة، ودافعاً نحو مضاعفة الجهود للمضي قدماً نحو السعي في اصدار كتيبات جديدة متخصصة في هذا المجال.

وشدد المحافظ على أن محافظة العاصمة لم تواجه اية صعوبات تذكر في اصدار الكتاب لكونه جاء بالتعاون والتنسيق مع مجموعة من المتخصصين في مجال تأليف وإصدار الكتب الفريدة والمتخصصة في مجال الصور القديمة، ولا يفوتنا ذكر ان التاريخ سيسجل هذا الإنجاز بأحرف من نور لما يعكسه هذا الكتاب من قصة تلاحم بين أهالي محافظة العاصمة في حب هذا الوطن المعطاء.

خلال لقاء جلالة الملك المفدى للمهنئين من أهالي المحافظة برمضان

محافظ الشمالية: المجتمع البحريني محافظ لقيم التواصل كإرث تاريخي متجذر

تسلم حضرة صاحب الجلالة الملك حمد بن عيسى آل خليفة، ملك مملكة البحرين حفظه الله ورعاه لوحة فنية عنوانها "رسالة تعايش" قدمها محافظ الشمالية علي بن الشيخ عبدالحسين العصفور إلى جلالة الملك نيابةً عن أهالي الشمالية، ورسمها الفنان البحرين وابن قرية دار كليب حسين عيسى.

وأكد محافظ الشمالية علي بن الشيخ عبدالحسين العصفور، خلال تشرف أهالي المحافظة الشمالية بلقاء جلالة الملك المفدى حفظه الله مساء السبت ٢٧ يونيو ٢٠١٥، أن المناسبة الوطنية الرمضانية البارزة تنطلق من الثوابت الدينية والوطنية البحرينية الأصيلة التي ترسخت في شخصية الإنسان البحريني المعتز بانتمائه للإسلام وللعروبة، والمتشرف بعمق ولائه إلى بلاده وخليجه العربي.

وأشار المحافظ إلي أن معاني تلك اللوحة لاقت استحسان واعجاب جلالة الملك، تتوافق مع المعاني والدلالات الكبيرة المتمثلة في الحفاظ على قيم التواصل والتآلف والمحبة.

وأضاف أن تلك المعاني إرث تاريخي له عراقته وجذوره، فإن عادة جلالة الملك النبيلة في هذه اللقاءات السنوية الرمضانية، تضيف إلى مسيرة البحرين "ملكاً وحكومةً وشعباً" شحذ الجهود والهمم والمبادرات والعمل الوطني المشترك بين كل فئات المجتمع لصيانة صرح الوحدة الوطنية بكل دعائمها من: السلام والتعايش والتآخي وتعزيز النسيج الوطني، وهذه كلها تجسدت في مبادرة المحافظة الشمالية: "كلنا شركاء في السلام" إسهاماً في الحفاظ على كل السمات والخصائص والصفات الحاضنة لمفاهيم لم الشمل تحت راية الوطن، وتجاوز كل المراحل والظروف، وصياغة التلاحم الحقيقي بين كل فئات الشعب وطوائفه أفراداً ومؤسسات، لمواصلة مسيرة الوطن المباركة.

وعن اللوحة، قال المحافظ العصفور أنها عمل تشكيلي يحمل صور المغفور لهما العلامة الشيخ أحمد العصفور والعلامة الشيخ يوسف الصديقي طيب الله ثراهما، ومن خلفها علم البحرين والتاج الملكي تعبيراً عن التسامح والتعايش بين الطائفتين الكريمتين في وطن للجميع، أما الفنان حسين عيسى فقد عبر عن لوحته بالقول أن رمزيتها تقوم على أساس اختيار شخصيتين لهما مكانة بارزة وكبيرة في نفوس أهل البحرين بل وأهل الخليج والعالم العربي والإسلامي، وهما رمزان للتعايش الحقيقي بين الطائفتين الكريمتين السنة والشيعة، وكأن رابطاً بين الزلاق –حيث مسقط رأس الشيخ الصديقي–، ودار كليب –حيث مسقط رأس الشيخ أحمد آل عصفور– قريتان ينبضان بذات المعاني في كل تراب الوطن..

إلى حضرة مقام
صاحب الجلالة الملك حمد بن عيسى آل خليفة
عاهل البلاد المفدى

بقلوب عامرة بالمحبة والوفاء والإخلاص في رحاب أيام الشهر الفضيل، نرفع لجلالتكم أصدق التهاني وأطيب الأمنيات، وأسمى آيات الولاء وأعمق مشاعر الشكر والتقدير، ضارعين إلى المولى العلي القدير أن يعيده على جلالتكم أعواماً عديدة بموفور الصحة والسعادة وعلى شعب البحرين الكريم بالخير واليمن والبركات، مجددين لجلالتكم العهد والوفاء، ومشيدين برعاية واهتمام جلالتكم لكافة قضايا الأهالي والمواطنين وشرائح وفئات المجتمع ومصالحهم وتأمين الحياة الكريمة لهم على مختلف المستويات، ومؤكدين أن جهود جلالتكم الخيّرة في تحقيق الخير لمواطنيكم ليست خفية على ذي بصر أو بصيرة وعلامة مميزة في تاريخ وطننا الغالي ونهضته المباركة التي تقودونها جلالتكم بكل عزمٍ وحنكة واقتدار.

الوجيه عبدالله محمد جمعة، المهندس عبدالرحمن محمد جمعة
محمد عبدالله جمعة، خالد عبدالرحمن جمعة، فيصل عبدالرحمن جمعة، يوسف عبدالله جمعة

إلى حضرة مقام
صاحب الجلالة الملك حمد بن عيسى آل خليفة
عاهل البلاد المفدى

بقلوب عامرة بالمحبة والوفاء والإخلاص في رحاب أيام الشهر الفضيل، نرفع لجلالتكم أصدق التهاني وأطيب الأمنيات، وأسمى آيات الولاء وأعمق مشاعر الشكر والتقدير، ضارعين إلى المولى العلي القدير أن يعيده على جلالتكم أعواماً عديدة بموفور الصحة والسعادة وعلى شعب البحرين الكريم بالخير واليمن والبركات، مجددين لجلالتكم العهد والوفاء، ومشيدين برعاية واهتمام جلالتكم لكافة قضايا الأهالي والمواطنين وشرائح وفئات المجتمع ومصالحهم وتأمين الحياة الكريمة لهم على مختلف المستويات، ومؤكدين أن جهود جلالتكم الخيّرة في تحقيق الخير لمواطنيكم ليست خفية على ذي بصر أو بصيرة وعلامة مميزة في تاريخ وطننا الغالي ونهضته المباركة التي تقودونها جلالتكم بكل عزمٍ وحنكة واقتدار.

محمد صلاح الدين وإخوانه

إلى حضرة مقام
صاحب الجلالة الملك حمد بن عيسى آل خليفة
عاهل البلاد المفدى

بقلوب عامرة بالمحبة والوفاء والإخلاص في رحاب أيام الشهر الفضيل، نرفع لجلالتكم أصدق التهاني وأطيب الأمنيات، وأسمى آيات الولاء وأعمق مشاعر الشكر والتقدير، ضارعين إلى المولى العلي القدير أن يعيده على جلالتكم أعواماً عديدة بموفور الصحة والسعادة وعلى شعب البحرين الكريم بالخير واليمن والبركات، مجددين لجلالتكم العهد والوفاء، ومشيدين برعاية واهتمام جلالتكم لكافة قضايا الأهالي والمواطنين وشرائح وفئات المجتمع ومصالحهم وتأمين الحياة الكريمة لهم على مختلف المستويات، ومؤكدين أن جهود جلالتكم الخيّرة في تحقيق الخير لمواطنيكم ليست خفية على ذي بصر أو بصيرة وعلامة مميزة في تاريخ وطننا الغالي ونهضته المباركة التي تقودونها جلالتكم بكل عزمٍ وحنكة واقتدار.

ناصر القصير

إلى حضرة مقام
صاحب الجلالة الملك حمد بن عيسى آل خليفة
عاهل البلاد المفدى

بقلوب عامرة بالمحبة والوفاء والإخلاص في رحاب أيام الشهر الفضيل، نرفع لجلالتكم أصدق التهاني وأطيب الأمنيات، وأسمى آيات الولاء وأعمق مشاعر الشكر والتقدير، ضارعين إلى المولى العلي القدير أن يعيده على جلالتكم أعواماً عديدة بموفور الصحة والسعادة وعلى شعب البحرين الكريم بالخير واليمن والبركات، مجددين لجلالتكم العهد والوفاء، ومشيدين برعاية واهتمام جلالتكم لكافة قضايا الأهالي والمواطنين وشرائح وفئات المجتمع ومصالحهم وتأمين الحياة الكريمة لهم على مختلف المستويات، ومؤكدين أن جهود جلالتكم الخيّرة في تحقيق الخير لمواطنيكم ليست خفية على ذي بصر أو بصيرة وعلامة مميزة في تاريخ وطننا الغالي ونهضته المباركة التي تقودونها جلالتكم بكل عزمٍ وحنكة واقتدار.

رئيس وأعضاء مجلس أمانة العاصمة

إلى حضرة مقام
صاحب الجلالة الملك حمد بن عيسى آل خليفة
عاهل البلاد المفدى

بقلوب عامرة بالمحبة والوفاء والإخلاص في رحاب أيام الشهر الفضيل، نرفع لجلالتكم أصدق التهاني وأطيب الأمنيات، وأسمى آيات الولاء وأعمق مشاعر الشكر والتقدير، ضارعين إلى المولى العلي القدير أن يعيده على جلالتكم أعواماً عديدة بموفور الصحة والسعادة وعلى شعب البحرين الكريم بالخير واليمن والبركات، مجددين لجلالتكم العهد والوفاء، ومشيدين برعاية واهتمام جلالتكم لكافة قضايا الأهالي والمواطنين وشرائح وفئات المجتمع ومصالحهم وتأمين الحياة الكريمة لهم على مختلف المستويات، ومؤكدين أن جهود جلالتكم الخيّرة في تحقيق الخير لمواطنيكم ليست خفية على ذي بصر أو بصيرة وعلامة مميزة في تاريخ وطننا الغالي ونهضته المباركة التي تقودونها جلالتكم بكل عزمٍ وحنكة واقتدار.

محمد محمد شريف حاتم وأولاده

يتقدم سعادة الشيخ هشام بن عبدالرحمن بن محمد آل خليفة
محافظ محافظة العاصمة بالنيابة عن أهالي محافظة العاصمة بأسمى آيات الشكر
والتقدير والعرفان إلى مقام

حضرة صاحب الجلالة الملك حمد بن عيسى آل خليفة عاهل البلاد المفدى

على تكرمه بزيارة عاصمة مملكة البحرين المناسة والالتقاء بأهالي محافظة العاصمة
في جو حميمي وعائلي، داعياً المولى عزّ وجلّ أن يبارك لجلالته في شهر رمضان
الفضيل وأن يعيده على جلالته بالخير واليمن والبركات، مجددين لجلالته العهد
والولاء والحب الصادق، مقدرين حرص جلالته على التواصل مع أبناء شعبه الوفي.

محافظة العاصمة
CAPITAL GOVERNORATE

إلى حضرة مقام

صاحب الجلالة الملك حمد بن عيسى آل خليفة

عاهل البلاد المفدى

بقلوب عامرة بالمحبة والوفاء والإخلاص في رحاب أيام الشهر الفضيل، نرفع لجلالتكم أصدق التهاني وأطيب الأمنيات، وأسمى آيات الولاء وأعمق مشاعر الشكر والتقدير، ضارعين إلى المولى العلي القدير أن يعيده على جلالتكم أعواماً عديدة بموفور الصحة والسعادة وعلى شعب البحرين الكريم بالخير واليمن والبركات، مجددين لجلالتكم العهد والوفاء، ومشيدين برعاية واهتمام جلالتكم لكافة قضايا الأهالي والمواطنين وشرائح وفئات المجتمع ومصالحهم وتأمين الحياة الكريمة لهم على مختلف المستويات، ومؤكدين أن جهود جلالتكم الخيّرة في تحقيق الخير لمواطنيكم ليست خفية على ذي بصر أو بصيرة وعلامة مميزة في تاريخ وطننا الغالي ونهضته المباركة التي تقودونها جلالتكم بكل عزمٍ وحنكة واقتدار.

نبيل عبدالرحمن أجور وكافة أفراد عائلة أجور

إلى حضرة مقام
صاحب الجلالة الملك حمد بن عيسى آل خليفة
عاهل البلاد المفدى

بقلوب عامرة بالمحبة والوفاء والإخلاص في رحاب أيام الشهر الفضيل، نرفع لجلالتكم أصدق التهاني وأطيب الأمنيات، وأسمى آيات الولاء وأعمق مشاعر الشكر والتقدير، ضارعين إلى المولى العلي القدير أن يعيده على جلالتكم أعواماً عديدة بموفور الصحة والسعادة وعلى شعب البحرين الكريم بالخير واليمن والبركات، مجددين لجلالتكم العهد والوفاء، ومشيدين برعاية واهتمام جلالتكم لكافة قضايا الأهالي والمواطنين وشرائح وفئات المجتمع ومصالحهم وتأمين الحياة الكريمة لهم على مختلف المستويات، ومؤكدين أن جهود جلالتكم الخيّرة في تحقيق الخير لمواطنيكم ليست خفية على ذي بصر أو بصيرة وعلامة مميزة في تاريخ وطننا الغالي ونهضته المباركة التي تقودونها جلالتكم بكل عزمٍ وحنكة واقتدار.

BAHRAIN BUSINESSWOMEN'S SOCIETY
جمعية سيدات الأعمال البحرينية
Est. 2000

جمعية سيدات الأعمال البحرينية

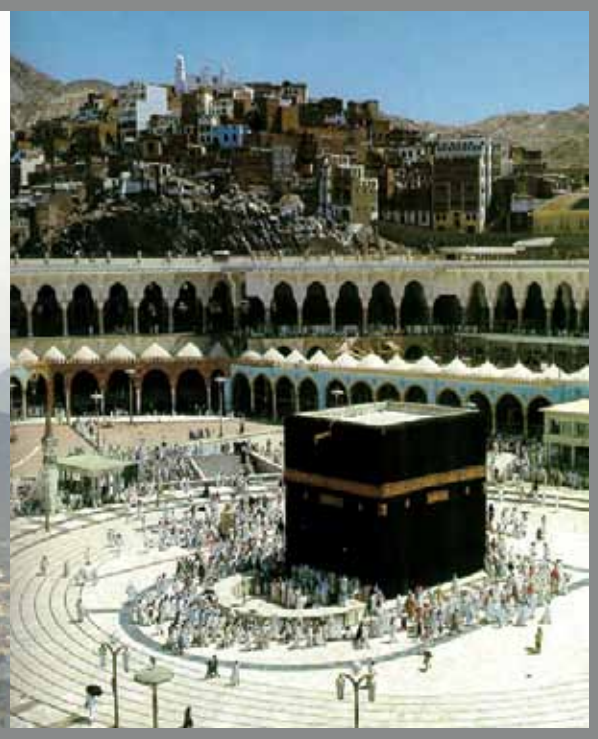

أهتمّ بها حكام المسلمين بناءً وكسوة "الجزء الثاني"

ترميم الكعبة .. "وَإِذْ بَوَّأْنَا لِإِبْرَاهِيمَ مَكَانَ الْبَيْتِ"

قال جَلَّ جَلالُه "رَبَّنَا إِنِّي أَسْكَنتُ مِن ذُرِّيَّتِي بِوَادٍ غَيْرِ ذِي زَرْعٍ عِندَ بَيْتِكَ الْمُحَرَّمِ رَبَّنَا لِيُقِيمُواْ الصَّلاَةَ فَاجْعَلْ أَفْئِدَةً مِّنَ النَّاسِ تَهْوِي إِلَيْهِمْ وَارْزُقْهُم مِّنَ الثَّمَرَاتِ لَعَلَّهُمْ يَشْكُرُونَ" .. للكعبة المشرفة مكانة في قلوب المسلمين، لأن الله عظم منزلتها، وجعلها قبلة المصلين في اليوم خمس مرات لله رب العالمين، وقد جرى لها ترميمات، وبناء في عصور التاريخ واهتمّ بها حكام المسلمين بناءً وكسوة، وتنظيفا وتحلية بالذهب والفضة، ومع تقادم العهد، وحدوث السيول التي كانت تدخل الحرم، حتى أن الطائفين قد يغرق منهم أناس، عندما يتكاثر الماء حول الكعبة، وقد ذكر ابن جبير وغيره مشاهدتهم للناس يطوفون لله سبحانه، سباحة وكان من أعمال السعودية وجهودها الموفقة الاهتمام بوقاية الحرم الشريف عن كافة المخاطر، وقد رصد المؤرخون ذلك في سجلات الحوادث وبيّنوا أضرارها، وحظيت الكعبة المشرفة باهتمامات بالغة من آل سعود منذ دخل الملك عبدالعزيز مكة.. "رمضانيات" تفتح ملف ترميم الكعبة وأبرز التوسعات والأعمال العمرانية في العهود الإسلامية المختلفة منذ عهد الخلفاء الراشدين وحتى العهد السعودي الزاهر ...

عهد الخلفاء الراشدين

ولم يكن للمسجد الحرام منذ عهد الخليل عليه السلام وحتى عهد رسول الله، وعهد أبي بكر رضي الله عنه سور خاص به، بل كانت الدور تحيط به من كل جانب، تمتد بينها طرق، تؤدي إلى الكعبة المشرفة، وقد بقي الأمر على هذا الحال في أول الإسلام، حتى اشترى عمر بن الخطاب رضي الله عنه ما قرب من الكعبة من دور، وأدخلها في المطاف، وجعل حولها جداراً قصيراً دون القامة، وعمل سداً عظيماً بأعلى مكة في الجهة الشرقية الشمالية من الكعبة؛ حماية للمسجد الحرام والكعبة من السيول العظيمة التي كانت تجتاحها ولما ضاق المسجد على المصلين في عهد عثمان رضي الله عنه اشترى بعض الدور وأدخلها في المسجد، وذلك سنة ست وعشرين من الهجرة، وجعل للمسجد أروقة.

عهود مختلفة

وجاءت أولى التوسعات في عهد عبد الله بن الزبير رضي الله عنهما للمسجد الحرام، وذلك سنة أربع وستين وخمس وستين واشترى دوراً من الناس وأدخلها في المسجد الحرام، كما قام كما قام ببناء الكعبة على قواعد إبراهيم الخليل عليه السلام، ثم بناء عبد الملك بن مروان لما تهدم من المسجد الحرام بعض أجزائه، بسبب قتال الحجاج لابن الزبير، وجلب إليه السواري في البحر إلى جدة، وسقفه بالساج وعمره عمارة حسنة، كما أعاد بناء الكعبة على بناء قريش، ثم توسعة وبناء الوليد بن عبد الملك بن مروان وذلك سنة ٩١هـ إذ نقض عمل أبيه وعمل عملاً محكماً بأساطين الرخام، وسقفه بالساج، وأزّر المسجد من داخله بالرخام، وجعل للمسجد شرفات، وبقي المسجد الحرام على ذلك الحال، حتى زاده الخليفة العباسي أبو جعفر المنصور؛ زيادة يسيرة في شقه الشامي، وعمل منارة في الركن الغربي، ثم أعقب ذلك الزيادة الكبرى والبناء العظيم الذي قام به الخليفة المهدي العباسي، حيث أمر بشراء الدور التي في أعلى المسجد الحرام بين المسعى والمسجد من الجانب الشرقي،

وكذلك من الجوانب الأخرى، وأدخلت المساحات كلها توسعة للمسجد الحرام، وبدأت التوسعة سنة ١٦٧هـ، غير أن الخليفة المهدي وافته المنية قبل أن تكتمل التوسعة، فأكملها ابنه الخليفة موسى الهادي سنة ١٦٩–١٧٠هـ، وكانت توسعته أعظم توسعة وبناء، فقد زاد في المسجد ١٢٥١٢ متراً، ثم حصل في المسجد الحرام إصلاحات وترميمات متعددة في عهود عدد من خلفاء بني العباس، كان آخرها في عهد الخليفة المقتدر بالله سنة ٣٠٦ هـ، وبقي المسجد من وقت عمارة المهدي لم يحصل له تجديد ولا توسعة تذكر مدة ٨١٠ سنوات، سوى بعض الترميمات والتحسينات وبعض الزيادات اليسيرة.

عمارة العثمانيين

وفي عهد الخليفة العثماني السلطان سليم خان سنة ٩٧٩هـ حصل في المسجد الحرام خلل وتصدع كبير، بحيث لا ينفع معه أي علاج، فأصدر السلطان أمره ببناء المسجد الحرام جميعه بغاية الإتقان والإحكام، ولما فُرغ من بناء الجانبين الشرقي والشمالي توفي رحمه الله، وتولى ابنه السلطان مراد خان الخلافة فأصدر أمره بإكمال بناء المسجد الحرام، حتى أكمل بناؤه بناء كاملاً على الشكل القائم الآن، وذلك عام ٩٨٤هـ، وهو ما يسمى الآن بالرواق العثماني، ثم تلا ذلك عدة ترميمات وإصلاحات في عهد الدولة العثمانية، كان من أهمها بناء الكعبة المشرفة حينما تهدمت بسبب الأمطار، وكان ذلك في عهد السلطان مراد خان ابن السلطان أحمد خان عام ١٠٤٠هـ.

الرواق العثماني

وأهم ما يميز عمارة الرواق العثماني أنه حل فيها القباب محل السقف الخشبي، وأنشئت نتيجة لذلك العديد من الأعمدة الرخامية، واستخدمت الأعمدة التي تبقت من عمارة المهدي، وأعمدة من الحجر الشميسي، وقد أصبح عدد الأعمدة بعد هذه العمارة ٥٨٩ عموداً، موزعة على جميع جهات المسجد الحرام، والعقود ٨٨١ عقداً، وضم المسجد ١٥٢ قبة، موزعة على جهات المسجد الأربع، و٢٣٢ طاجناً بجوار القباب، وعدد الأبواب ٢٦ باباً، وبلغت مساحة المسجد الحرام في العمارة العثمانية ٢٨٠٠٣ أمتار مربعة.

عهد الملك عبد العزيز

وأولى الملك عبد العزيز بن عبد الرحمن آل سعود رحمه الله منذ تشرف بالولاية على الحرمين الشريفين عناية بالغة، فلم يمض وقت يسير على توليه الحكم ودخوله مكة المكرمة عام ١٣٤٣هـ حتى أعلن البدء في ترميمات الحرمين الشريفين وبذل كل غال ونفيس في سبيلهما، فكان من أبرز ما أمر بعمله في المسجد الحرام أنه في سنة ١٣٤٤هـ أمر بترميم المسجد الحرام ترميماً كاملاً، وإصلاح كل ما يقتضي إصلاحه، وكذلك ترخيم عموم المسجد، وفي سنة ١٣٤٥هـ لما كثر عدد الحجاج كثرة هائلة أمر بوضع السرادقات في صحن المسجد؛ لتقي المصلين حر الشمس، وفي سنة ١٣٤٦هـ أمر بإصلاح آخر للمسجد الحرام، شمل الترميم والطلاء، كما أصلح مظلة إبراهيم، وقبة زمزم، وشاذروان الكعبة المعظمة، وأنفق على ذلك ما يربو على ألفي جنيه ذهباً، وفي نفس السنة أمر بعمل مظلات قوية ثابتة على حاشية صحن المطاف، ليستظل تحتها المصلون، فعملت من الخشب الجاوي وكسي بالقماش الثخين الأبيض، ثم عملت بعد ذلك مظلات ثابتة في أطراف الصحن مثبتة بالأروقة، تنشر وتلف عند الحاجة، وبقيت سنوات عديدة، يجري تجديدها باستمرار، وفي نفس السنة أمر بتأسيس أول مصنع لكسوة الكعبة المشرفة، وخلال سنة ١٣٤٥هـ و١٣٤٦هـ أمر بتبليط المسعى بالحجر الصوان المربع وأن يبنى بالنورة، وكان ذلك أول مرة في التاريخ يرصف فيها هذا الطريق منذ فرض الله تعالى الحج على المسلمين؛ مما كان سبباً في راحة الساعين من الغبار والأتربة، كما أمر بإزالة نواتئ الدكاكين التي ضيقت المسعى، فصار المسعى في غاية الاستقامة وحسن المنظر، كما أمر بعمل سبيلين لماء زمزم مع تجديد السبيل القديم، وفي سنة ١٣٥٤هـ أمر بإصلاح الحجر المفروش على مدار المطاف، وإصلاح أرض الأروقة، وترميم وترخيم عموم المسجد، وتجديد الألوان، وإزالة كل ما به تلف، كما تم إزالة الحصباء القديمة واستبدالها بأخرى جديدة، وفي سنة ١٣٦٦هـ أمر بتجديد سقف المسعى بطريقة فنية محكمة، وكانت مظلة السقف ممتدة بطول المسعى من الصفا إلى المروة ما عدا ثمانية أمتار مقابل باب علي رضي الله عنه، فإنها لم تسقف لأن تركها بغير سقف أجمل وأحسن، ويبلغ عرض السقف كله عشرين متراً ونصف المتر، وقد كتب على هذه المظلة بخط جميل وبحروف بارزة من النحاس السميك مثبت في لوح من الصاج المتين طوله أربعة أمتار وعرضه متر واحد وأربعون سنتيمتراً، كما أمر بعمل باب جديد للكعبة مغطى بصفائح من الفضة الخالصة، محلاة بآيات قرآنية، نقشت بأحرف من الذهب الخالص، وأمر بإصلاح عضادتي باب الكعبة بالفضة الخالصة الموشاة بالذهب، وفي سنة ١٣٧٠هـ أمر رحمه الله بترخيم الواجهات المطلة على المسجد الحرام ورحباته ترخيماً كاملا.

عهد الملك سعود

وفي عهد الملك سعود بن عبد العزيز آل سعود أمر رحمه الله بفتح شارع وراء الصفا، وصرف مرور الناس والسيارات عن شارع المسعى، وفي سنة ١٣٧٣هـ أمر بتركيب مضخة لرفع مياه زمزم، وفي سنة ١٣٧٤هـ أنشأ بناية لسقيا زمزم أمام بئر زمزم، وفي سنة ١٣٧٥هـ تم استبدال الشمعدانات الست بحجر إسماعيل عليه السلام بخمس نحاسية تضاء بالكهرباء، كما أمر رحمه الله بتبليط أرض المسعى بالأسمنت، وفي الخامس من ربيع الأول سنة ١٣٧٥هـ ألقى جلالة الملك سعود رحمه الله خطابه التاريخي بالشروع في توسعة المسجد الحرام التي أمر بها والده الملك عبد العزيز رحمه الله، وبدئ العمل في ٤ ربيع الثاني عام ١٣٧٥هـ، وذلك بنزع ملكيات الدور والعقارات الواقعة في أرض التوسعة بعد تقدير أثمانها، وتعويض أصحابها، وتضمنت هذه التوسعة بناء ثلاثة طوابق: الأقبية، والطابق الأرضي، والطابق الأول، مع بناء المسعى بطابقيه، وتوسعة المطاف، وصار بئر زمزم في القبو، وقد زود قبو زمزم بصنابير الماء ومجرى للماء المستعمل، كما شملت التوسعة إزالة مبان كانت تضيق على المصلين والطائفين في صحن المطاف، مثل مظلة زمزم، وباب بني شيبة، والمقامات الأربعة، وشملت أيضاً تحويل مجرى مياه الأمطار بين جبل الصفا والمبنى العثماني، وتم إحداث الميادين والشوارع ومواقف للسيارات ودورات للمياه ومواضع للوضوء قريبة من المسجد الحرام في جميع جهاته على أحدث نظام في ذلك الوقت، وفي سنة ١٣٧٦هـ أمر رحمه الله بعمل سلم متحرك للكعبة المشرفة، وكان مغلفاً بالفضة ومنقوشاً بالذهب، وفي عام ١٣٧٧هـ أمر بترميم الكعبة المشرفة، واستبدال سقفها الأعلى القديم بسقف جديد، وأبقى على السقف السفلي بعد ترميمه وتغيير الأخشاب التالفة فيه.

عهد الملك فيصل

وعندما تولى الملك فيصل الحكم عام ١٣٨٤هـ واصل رحمه الله إنجاز توسعة المسجد الحرام التي بدأت في عهد أخيه الملك سعود رحمه الله، والتي أمر بها أبوهما الملك عبد العزيز رحمه الله، ومن أهم ما حصل في عهده إزالة البناء القائم على مقام إبراهيم توسعة للطائفين، ووضع المقام في غطاء بلوري، وذلك عام ١٣٨٧هـ، وفي عام ١٣٩١هـ أمر رحمه الله ببناء مبنى لمكتبة الحرم المكي الشريف، وكذلك في عام ١٣٩٢هـ أمر ببناء مصنع كسوة الكعبة المشرفة في موقعه الجديد في أم الجود، وتوسيع أعماله.

عهد الملك خالد

وقام الملك خالد رحمه الله بإتمام ما تبقى من عمارة وتوسعة المسجد الحرام، وكان ذلك في السابع من رجب عام ١٣٩٦هـ، كما تم في عهده أيضاً افتتاح مصنع الكسوة بعد تمام البناء والتأثيث، وذلك عام ١٣٩٧هـ، ومن الأعمال المهمة في عهده توسيع المطاف سنة ١٣٩٨هـ في شكله الحالي، وفرش أرضيته برخام مقاوم للحرارة جلب من اليونان مما زاد من راحة المصلين والطائفين في الظهيرة، وشملت توسعة المطاف نقل المنبر والمكبرية، وتوسيع قبو زمزم، وجُعل مدخله قريباً من حافة المسجد القديم في جهة المسعى، وجعل فيه قسمان: قسم للرجال، وقسم للنساء، وركبت صنابير لشرب الماء البارد، وجعل للبئر حاجز زجاجي، كما أمر رحمه الله بصنع باب الكعبة المشرفة في عام ١٣٩٩هـ بشكل بديع، وبنفقات عظيمة، كما تم صنع باب للسلم الداخلي للكعبة الموصل إلى سطحها، وفي تلك السنة تم إزالة باب بني شيبة والمنبر الرخامي من المطاف، كما تم تبليط المطاف كاملاً بالرخام الأبيض، وفي عام ١٤٠٠هـ تم التنظيف الشامل لبئر زمزم بعد القيام بأول عملية استكشافية للبئر.

مجلس عائلة كانو

مجلس عبداللطيف الزياني

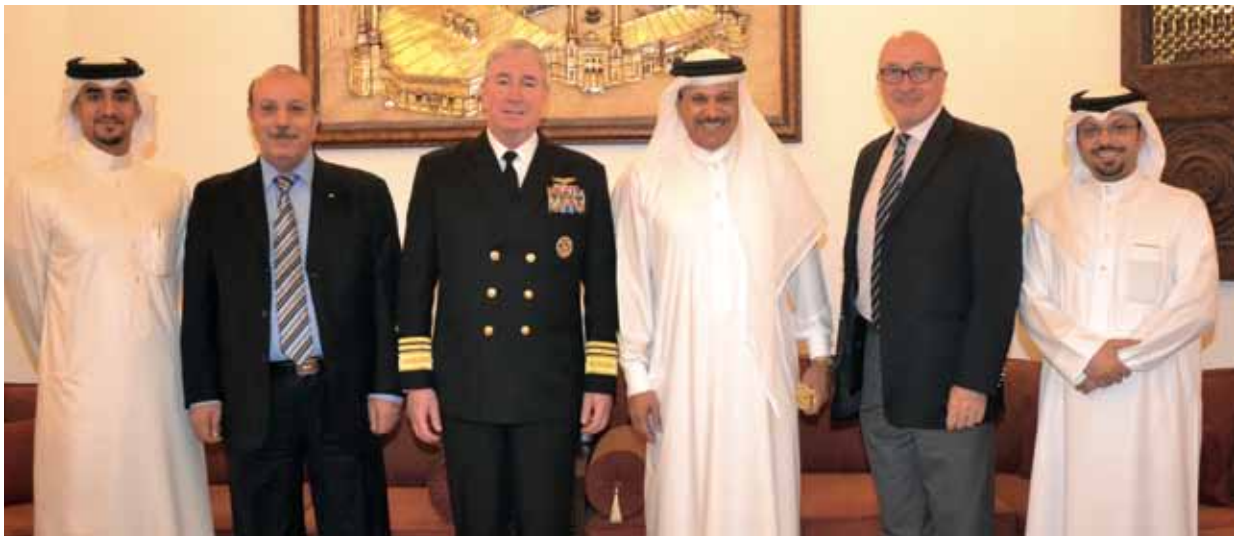

مجلس الظهراني

بنـــك البحريـــن للتنميـــــة

BAHRAIN DEVELOPMENT BANK

اصنع مستقبلك

مع التمويل التعليمي من بنك البحرين للتنمية

@bdbbahrain

BDBbahrain

17 511111

BahrainDevelopmentBank

BahrainDevelopmentBank

www.bdb-bh.com

من أرشيف الصحف البحرينية

البحرين

ذكريات الصحافة البحرينية عامرة بالدرر واللآلئ النفيسة والثمينة .. تكشف عن كنوز مقالاتها وعناوينها وقصصها "رمضانيات" حتى تسترشد الأجيال الحالية بحكمتها وما طرحته من دروس وعبر وتجارب هائلة ونادرة... مقالات وقصص - لم يعاد نشرها من قبل - قد تراها بسيطة وموجزة للوهلة الأولى، ولكنها كانت مثار جدل ونقاشات طويلة بين الأهالي وداخل كافة أرجاء بيوتهم ومنازلهم .. ذكريات جميلة عايشها الكثيرون من أبناء تلك الفترات الجميلة الماضية ويشعرون بصدمة قراءتها الآن، وكأنهم يقرؤونها للمرة الأولى ..

كلمة من صاحب العظمة إلى الشعوب الإسلامية

٢٩ رمضان ١٣٥٩ ٣١ اكتوبر ١٩٤٠

أرسل ديوان صاحب العظمة الشيخ حمد هذه الكلمة إلى عدن لتذاع من محطتها على الشعوب الاسلامية المجاورة وهي

بمناسبة عيد الفطر المبارك وتوكيدا للاخوة الطبيعية الاسلامية فاني ابعث بالتهاني والتحيات الطيبة إلى اخواننا من العرب والمسلمين القاطنين في عدن وعلى ضفتي البحر الأحمر وشواطي بحر العرب والسواحل الافريقية وما حول ذلك من اقطار العروبه والاسلام سائل المولى جل جلاله ان يعيدنا على مثله وشعوبنا جميعا في رخاء واطمئنان اني اشعر بسرور اذ تمكنت بواسطة المحطة اللاسلكية العدنية من مخاطبتكم وزف التحيه اليكم وفي بضعة ايام سنفتتح في البحرين المحطه اللاسلكية التي بواسطتها ستزداد الاواصر والروابط بيننا كما وثقنا ان شاء الله

ان الصلة التجارية والاقتصاديه بين بلادنا وديارکم ما زالت مستمره رغم الحرب والامل بعون الله ان تتضاعف في المستقبل ازدهارا وانتشارا لقد ساءنا ما يصيب بعض بلدانكم من ويلات الحرب واغارة الطائرات ولقد شاركناكم في مواجهة شيء من ذلك كما ولا بد ان يكون بلغكم اني انا وشعبي نشعر بعطف عظيم عليكم ونبتهل إلى الله ان يوفر سعادتكم والسلام عليكم.

بيان من صاحب العظمة

نحيط جميع رعايانا علما بأنه في الساعات الأخيرة من ليلة السبت ١٧ رمضان (١٩ أكتوبر) حلقت بعض الطائرات المعادية على بلادنا وحاولت مهاجمة (مصفاة النفط). وعلى الرغم من أن تلك الطائرات لم تلق أية مقاومة لظهورها فجأة وعلى غير انتظار فانها كانت تحلق عن علو ٣٠٠٠ قدم عن سطح الأرض. وألقت نحو ٤٠ قنبلة سقطت جميعها بعيدا عن الهدف المقصود بنحو نصف ميل، ولم تسبب أي ضرر، ولم تجرح احدا مطلقا ولله الحمد. ان الحكومة البريطانية متخذه كافة التدابير اللازمة لأجل الدفاع عنا، ومن واجب كل فرد من رعايانا أن يلتزم الهدوء، وأن يمتثل وينفذ فوراً جميع الأوامر التي تصدر وتعلن، والاعتماد على الله وحده جل جلاله.

٧ شوال ١٣٥٩ الموافق ٧ نوفمبر ١٩٤٠م

الاكتتاب لسلاح الجو البريطاني في البحرين

كانت النيه على فتح اكتتاب مالي يهدي إلى السلاح الجوي الملكي البريطاني محتمله منذ مده رغبه في اظهار شعور العطف نحو بريطانيا العظمى ويشاء الله ان يتشاور بعض المهتمين بالامر من الكبراء والاعيان مشاوره كانت نتيجتها تأليف لجنة عقدت اجتماعها الاول في دار البلدية تحت رئاسة صاحب السمو الشيخ سلمان ابن صاحب العظمة الشيخ حمد ولقد تقرر في ذلك المجلس دعوة نخبة من الاعيان إلى الاجتماع لأجل التبرعات في حديقة البلدية في الساعة ٨,٣٠ من يوم الجمعة (غدا) بعد الظهر وقد وزعت بطاقات الدعوة فعلا.

تضئيل الأنوار

نشرت الحكومة أمر يحتم على أصحاب السيارات طلاء زجاج المصابيح باللون الأسود طبقا للتعليمات المعروفة وجعلت يوم عاشر شوال هو آخر مهلة لاصحاب السيارات لينفذوا هذا الامر لقد دفعنا عدوان ايطاليا الذي لا مبرر له إلى ان نقاسي من الظلام ماقاساه كثير من اقطار العالم اشهر طويلا منذ ان اشتعلت هذه الحرب. لقد عاد منظر مدينتي المنامة والمحرق إلى الحالة التي كانت موجوده قبل عقدين من الزمان عندما لم يكن هناك تيار كهربائي ولقد كان أول ضحيه لهذا الظلام تصادم سيارتين وخرج نحو ١٢ شخصا من ركابهما بعضها جراح خطيره.

وسائل مقاومة الغازات الجوية في البحرين

لم يكن منتظرا أو متوقعا ان تتناول الغارات الجوية البحرين لان الوصول اليها يقتضي خرق حياد دولتين عربيتين هما اليمن والمملكه العربية السعودية لذلك شرعت السلطات في الاستعداد لمقاومة الغارات بالمدافع المضادة والطائرات المقاتلة وقد صدر اليوم أمر رسمي باجراء نظام اطفاء الأنوار وتلوين مصابيح السيارات وقد نشرنا ذلك في غير هذا المكان فعلى الجمهور ان يعاون حكومته فيما تتخذه من التدابير لسلامته وصيانة الوطن.

بالتعاون مع إدارة المكتبة الوطنية بمركز عيسى الثقافي

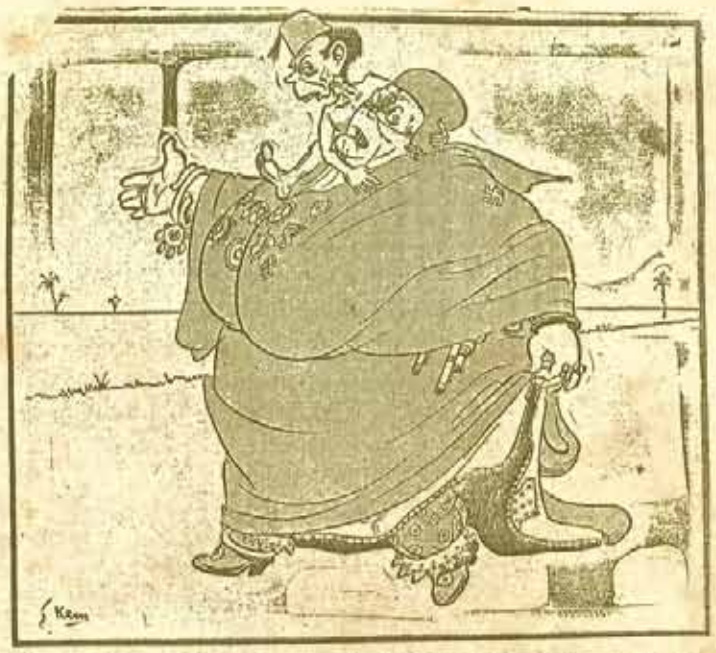

"كنا بالأمس في فنلندا واليوم نحن في بلاد العرب لست ادري اين سنكون باكر ؟"
"في السجن بعد على ما اظن ..."

لقاء عدو الاله والانسان
الياباني : "وساخرب ديار آسيا .."

في زيمن جديد لدكتاتور فرنسا الجديد الاميرال دارلان

روما سنة ١٩٤٢ - كانوا يدفعون لنا عشر ليرات لارتفاع بحياة الدوتشي عندما كان يظهر على الشرفة ... ولكن اصبح برليسنا لايتكلم حتى اللغة الايطالية"

لقاء عدو الاله والانسان
القرد اسرع الحيوانات تقليدا

- "الفوهرر في انتظار ما يمليه عليه وجدانه ..."

ذكريات من أيام زمان

- تم صناعة مليون برميل في مصنع البراميل بشركة بابكو في عام 1960م
- دخل مشروب البيبسي كولا لأول مرة في البحرين عام 1951م
- طائرة بحرية نزلت خطأ قرب مصنع تكرير البترول أواخر الأربعينيات
- أول بعثة مدرسين من جمهورية مصر العربية إلى البحرين عام 1944م

المغفور له الأمير الراحل الشيخ عيسى بن سلمان آل خليفة (ولي العهد آنذاك) في حفل توزيع وثائق التملك لأهالي قرية الزلاق في عام 1961م

سوق البز في المنامة في الستينيات

قرية عالي في الستينيات

أحد بياعين الكيروسين في محطات البنزين التابعة لشركة بابكو عام 1957م

مدرسة القضيبية للبنات بشارع القصر مقابل مركز دسمان حالياً في نهاية الخمسينيات

مطرحانية سوق الخضرة في المنامة في الخمسينيات

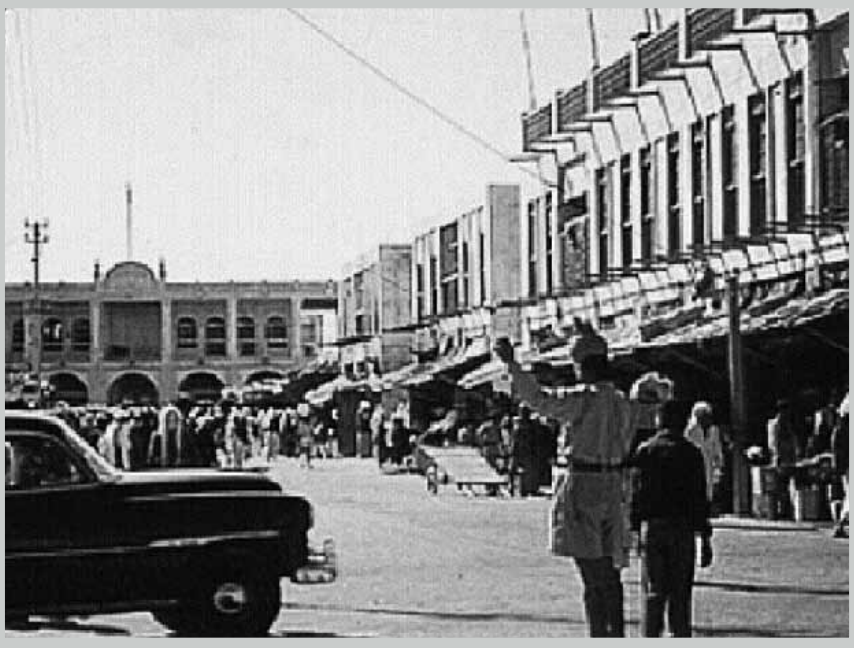

شرطي المرور ينظم تقاطع شارع الشيخ خليفة شارع بلدية المنامة القديمة في الخمسينيات

إحدى الأحياء السكنية في مدينة المحرق في الخمسينيات

الباص «بست» الخشبي في الستينيات

شعراء من البحرين..

ويبقى الشعر مكتوباً ومقروءاً
ويبقى الشعر محفوظاً ترددهُ الألسنة وتستشهد بهِ في كل ما يمر بهِ الانسان عبر حياتهِ.
ويبقى الشعر كذلك واحة للروح تعيش أجواءه وتنتقل في آفاقهِ المتعددة الواسعة، وتهيم في معانيهِ وأخيلتهِ وموسيقاه، تنعتق من قيودها، لتعانق الحياة والجمال..
ويسعدنا أن نلتقي في رحاب الشعر والشعراء من نبات هذه الأرض الطيبة.

غازي القصيبي

حواء العظيمة

أنت السعادة والكآبه
و الوجد حبك والصبابه
أنت الحياة تفيض بالخصب
المطر كالسحابه
منك الوجود يعب
فرحته ويستدفي شبابه
وعلى عيونك تنثر
الأحلام أنجمها المذابه
وعلى شفاهك يكشف الفجر
الجميل لنا نقابه

أوحيت للشعراء ما كتبوا
فخلدت الكتابة
و همست للخطباء فارتجلوا
البديع من الخطابه
و خطرت في التاريخ طيفا
تعشق الرؤيا انسكابه

ظل الألى حسبوك
جسما لا يملون اعتصابه
و ضجيعة مسلوبة الإحساس
طيعة الإجابه
و ذبيحة نحرت ليأتي
الذئب منها ما استطابه
و بضاعة في السوق باعتها
العصابة للعصابة
تبقين أنت فقهقهي
مما يدور ببال غابه
تبقين أنت ويذهبون إذا
الصباح جلا ضبابه
تبقين أنت ويذهبون
ذبابة تتلو ذبابه!

قفي!

قفي! لا تتركيني في الرياح
أحارب بالنوازف من جراحي
و مأساة الوجود تحز قلبي
و تلتهم البقية من كفاحي
و في شفتي أبيات حزاني
تغنت-و هي تجهش-للصباح
قفي! لا تحرميني-والليالي
نهال-في ضلوعي-من سلاحي
تنكر لي الصديق فما اندهاشي
و قد قفز العدو إلى اجتياحي
أطالع في الوجوه فلا ترينني
سوى رقص السراب على البطاح
قفي! لا تتركيني للفيافي
تصب الجمر في وجهي المباح
وحيدا تتبع الذؤبان خطوي
و تزدحم النسور على جماحي
تثور زوابع الصحراء حولي
و أحلم بالورود و بالأقاحي
قفي! فالليل بعدك من عذابي
يضج.. و كان يطرب من مراحي
و أنكر حين ما تمضين حلمي
و أهزأ بالمدجج من طماحي
و أعجب كيف يغريني طريقي
و موتي فيه أقرب من نجاحي
قفي! فالكون لولا الحب قبر
و إن لم يسمعوا صوت النواح
قفي! فالحسن لولا الحب قبح
و إن نظموا القصائد في الملاح
قفي! فالمجد لولا الحب وهم
و إن ساروا إليه على الرماح

رمضان كريم

Ramadan Kareem

كعادته السنوية فندق الخليج يهنئكم
بحلول شهر رمضان المبارك ويرحب بكم
للإستمتاع بروح الأصالة و الضيافة العربية
من خلال بوفيه الإفطار الفاخر و الغبقة
الرمضانية

خيمة الخليج

حيث الأجواء الفخمة العربية مع أشهر أطباق الغبقة البحرينية ويمكنكم
الإستمتاع بنغمات عزف العود
تفتح الخيمة في تمام الساعة **7:00** مساءً و حتى **2:00** صباحاً خلال أيام الأسبوع
ومن الساعة **7:00** مساءً وحتى **3:00** صباحاً خلال أيام نهاية الأسبوع

16++ دينار خلال أيام الأسبوع
18++ دينار خلال أيام الإجازة

بوفيه الإفطار

يومياً في مطعم الواحة و المطعم الإيراني تخت جمشيد

17++ دينار بحريني طوال أيام الأسبوع

- يوجد مكان مخصص لغير المدخنين
- الأطفال الأقل من 5 سنوات (مجاناً)
- أسعار خاصة للمجموعات و أعضاء نادي برستيج

For information and reservations, Please call **+973 1771 3000**
Fax: **+973 1771 3040** | Emal: info@gulfhotelbahrain.com

The Gulf Hotel Bahrain | TheGulfHotelBahrain | @thegulfhotelbh

فندق الخليج - البحرين
THE GULF HOTEL
BAHRAIN

ALMOAYYED
طيران الخليج Gulf Air
Batelco
NBB
الأيام
HAWAR SEASON CO. حوار لخدمات المواسم
CrediMax كريدي ماكس
Coca-Cola
evian
BADOIT
MBA FAKHRO CORPORATION
AL HAWAJ الحواج

BBK
بنك البحرين والكويت
500,000
إغتنم فرصة الفوز بجائزة النصف مليون
في رحلة الغوص مع حساب الهيرات
إدخر قبل ٢٥ يونيو ٢٠١٥ لتتأهل!
تابعونا على:
www.bbkonline.com | 17 20 7777
مرخص من قبل مصرف البحرين المركزي كبنك تجزئة تقليدي
MOIC/PC 4312-2015